

## STYRESAK

**GÅR TIL:** Styremedlemmer  
**FØRETAK:** Helse Fonna HF  
**DATO:** 12.12.17  
**SAKSHANDSAMAR:** Olav Klausen  
**SAKA GJELD:** **Rapport frå verksemda**

**STYRESAK:** 89/17

**STYREMØTE:** 19.12.17  
1 vedlegg

---

### FORSLAG TIL VEDTAK

Styret i Helse Fonna HF tar rapport frå verksemda til etterretning.

# Rapport frá verksemda, november 2017

---

## Innhold

|       |   |    |
|-------|---|----|
| 1     | Administrerende direktør si vurdering .....                               | 3  |
| 2     | Økonomisk resultat .....  | 5  |
| 2.1   | Økonomisk resultat.....   | 5  |
| 2.2   | Sysselsettingsmidlar .....  | 6  |
| 2.3   | Investeringar .....   | 6  |
| 2.4   | Likviditet .....  | 9  |
| 3     | Aktivitet og kvalitet .....   | 10 |
| 3.1   | Aktivitet.....  | 10 |
| 3.2   | Kvalitet.....   | 11 |
| 3.2.1 | Ventetid.....   | 11 |
| 3.2.2 | Fristbrot.....  | 11 |
| 3.2.3 | Epikrise.....   | 12 |
| 4     | Utskrivningsklare pasientar .....   | 15 |
| 5     | Korridorpasientar .....   | 16 |
| 6     | Medarbeidar .....   | 17 |
| 6.1   | Bemanning (Månadsverk, overtid og meirarbeid) .....                       | 17 |
| 6.1.1 | Månadsverk.....   | 17 |
| 6.1.2 | Overtid og meirarbeid .....   | 17 |
| 6.2   | Sjukefråvær.....  | 18 |
| 6.2.1 | Sjukefråvær fordelt på klinikkar/områder og kort- og langtidsfråvær ..... | 19 |
| 6.3   | Deltid .....  | 19 |
|       | Juridisk og korrigert gjennomsnittleg stillingsprosent .....              | 19 |
| 6.4   | HMS.....  | 20 |

# 1 Administrerende direktør si vurdering

## **Økonomi**

Resultatet for perioden syner eit overskot på 16,453 MNOK mot eit budsjettert overskot på 3,332 MNOK. Dette gjev eit positivt budsjettavvik på 13,121 MNOK.

## **Aktivitet og kvalitet**

I månaden har det vore høgare aktivitet både på poliklinikkar og sengepostar innan psykisk helsevern og somatikk.

Gjennomsnittleg ventetid for alle behandla pasientar var 58 dagar, målkravet er under 60 dagar. Ventetida var 60 dagar innan somatikken(eigarkrav under 60 dagar), 34 dagar innan psykisk helsevern for vaksne (eigarkrav under 40 dagar), 36 dagar innan psykisk helsevern for barn og unge (eigarkrav under 35 dagar) og 23 dagar innan rusfeltet (eigarkrav under 35 dagar).

68 pasientar blei behandla etter fristen gjekk ut i månaden. 22 pasientar på ventelistene har ikkje fått time innan fristen som er sett.

17 pasientar hadde venta meir enn eitt år.

Fire av fem epikriser blei sendt innan fristen på sju dagar.

## **Utskrivingsklare pasientar**

61 pasientar lå 141 døgn på sjukehusa i føretaket etter at dei var ferdig behandla.

## **Korridorpasientar**

2,7 prosent av sengedøgna i somatikken var i snitt på korridor i månaden.

## **Medarbeidar**

Sjukefråveret var 6,8 prosent i månaden

| Budsjett overført: 08.12.2017 01:56                     |                                   |              |               |              |               |                |               |                      |
|---|-----------------------------------|--------------|---------------|--------------|---------------|----------------|---------------|----------------------|
| Regnskap overført: 08.12.2017 01:15                     |                                   |              |               |              |               |                |               |                      |
| Kjørt dato: 08.12.2017 09:21                            |                                   |              |               |              |               |                |               |                      |
| Resultat-Awik-rapporten                                 | Denne Periode ((Flere elementer)) |              |               | Hittil i år  |               |                | Hele Året     |                      |
|   | Regnskap                          | Budsjett     | Awik budsjett | Regnskap     | Budsjett      | Awik budsjett  | Budsjett      | Siste låste prognose |
| Basisramme  | 208 650                           | 208 674      | -24           | 1 955 365    | 1 955 413     | -48            | 2 187 331     | 2 190 650            |
| Kvalitetsbasert finansiering                            | 1 058                             | 1 058        | -             | 11 641       | 11 641        | -              | 12 699        | 12 699               |
| ISF egne pasienter                                      | 81 527                            | 72 769       | 8 758         | 784 402      | 795 358       | -10 955        | 864 471       | 844 234              |
| ISF-inntekt kostnadskrevende legemidler UTENFOR syker   | 1 437                             | 2 126        | -689          | 43 206       | 43 535        | -328           | 45 660        | 46 021               |
| Gjestepasienter   | 398                               | 495          | -97           | 7 766        | 8 141         | -374           | 8 693         | 8 325                |
| Polikliniske inntekter                                  | 3 934                             | 3 218        | 715           | 39 467       | 33 693        | 5 773          | 36 670        | 41 844               |
| Utskrivningsklare pasienter                             | 370                               | 404          | -34           | 5 310        | 4 439         | 871            | 4 843         | 5 747                |
| Øremerkede tilskudd "Raskere tilbake"                   | 875                               | 426          | 448           | 4 975        | 4 690         | 285            | 5 116         | 4 956                |
| Andre øremerkede tilskudd                               | 3 757                             | 2 698        | 1 059         | 32 913       | 30 002        | 2 911          | 32 715        | 33 265               |
| Andre driftsinntekter                                   | 13 848                            | 11 295       | 2 552         | 132 870      | 117 964       | 14 906         | 128 833       | 141 582              |
| Sum driftsinntekter                                     | 315 851                           | 303 163      | 12 689        | 3 017 915    | 3 004 874     | 13 041         | 3 327 030     | 3 329 325            |
| Kjøp av offentlige tjenester                            | 24 486                            | 23 729       | 757           | 128 070      | 131 246       | -3 175         | 154 205       | 150 178              |
| Kjøp av private helsetjenester                          | -184                              | 2 252        | -2 436        | 14 382       | 23 384        | -9 002         | 25 677        | 18 935               |
| Varekostnader knyttet til aktiviteten i foretaksgruppen | 33 110                            | 28 015       | 5 094         | 325 603      | 302 951       | 22 652         | 329 973       | 347 530              |
| Innleid arbeidskraft                                    | 1 436                             | 740          | 696           | 30 372       | 8 775         | 21 597         | 9 425         | 30 326               |
| Fast lønn   | 152 512                           | 147 610      | 4 902         | 1 485 152    | 1 472 239     | 12 912         | 1 626 875     | 1 613 572            |
| Overtid og ekstrahjelp                                  | 10 498                            | 6 958        | 3 540         | 99 868       | 64 993        | 34 875         | 71 316        | 102 651              |
| Pensjon inkl arbeidsgiveravgift                         | 28 307                            | 28 382       | -75           | 312 075      | 312 201       | -126           | 340 583       | 344 649              |
| Offentlige tilskudd og refusjoner vedr. arbeidskraft    | -8 488                            | -4 001       | -4 487        | -84 918      | -40 008       | -44 910        | -43 771       | -84 194              |
| Annen lønn  | 21 525                            | 21 526       | -2            | 222 441      | 217 737       | 4 705          | 240 629       | 245 270              |
| Avskrivninger   | 10 769                            | 10 936       | -168          | 117 625      | 119 552       | -1 927         | 130 339       | 128 580              |
| Nedskrivninger  | -                                 | -            | -             | 253          | -             | 253            | 12 740        | 12 993               |
| Andre driftskostnader                                   | 25 674                            | 33 840       | -8 166        | 361 359      | 356 856       | 4 503          | 390 916       | 402 259              |
| Sum driftskostnader                                     | 299 644                           | 299 987      | -343          | 3 012 283    | 2 969 927     | 42 356         | 3 288 908     | 3 312 749            |
| <b>Driftsresultat</b>                                   | <b>16 207</b>                     | <b>3 176</b> | <b>13 031</b> | <b>5 632</b> | <b>34 947</b> | <b>-29 315</b> | <b>38 122</b> | <b>16 576</b>        |
| Finansinntekter   | 383                               | 407          | -24           | 4 966        | 4 477         | 489            | 4 885         | 5 398                |
| Finanskostnader   | 137                               | 251          | -114          | 1 609        | 2 759         | -1 150         | 3 010         | 1 974                |
| Finansresultat  | 246                               | 156          | 90            | 3 357        | 1 718         | 1 639          | 1 875         | 3 425                |
| <b>Ordinært resultat</b>                                | <b>16 453</b>                     | <b>3 332</b> | <b>13 121</b> | <b>8 989</b> | <b>36 665</b> | <b>-27 676</b> | <b>39 997</b> | <b>20 000</b>        |

## 2 Økonomisk resultat

### 2.1 Økonomisk resultat

Resultatet for perioden syner eit overskot på 16,453 MNOK mot eit budsjettert overskot på 3,332 MNOK. Dette gjev eit positivt budsjettavvik på 13,121 MNOK.

Akkumulert er overskotet på 8,989 MNOK, som er 27,679 MNOK lågare enn budsjettert.

Årsprognosen for 2017 er på bakgrunn av resultatet hittil i år, satt til 20 MNOK.

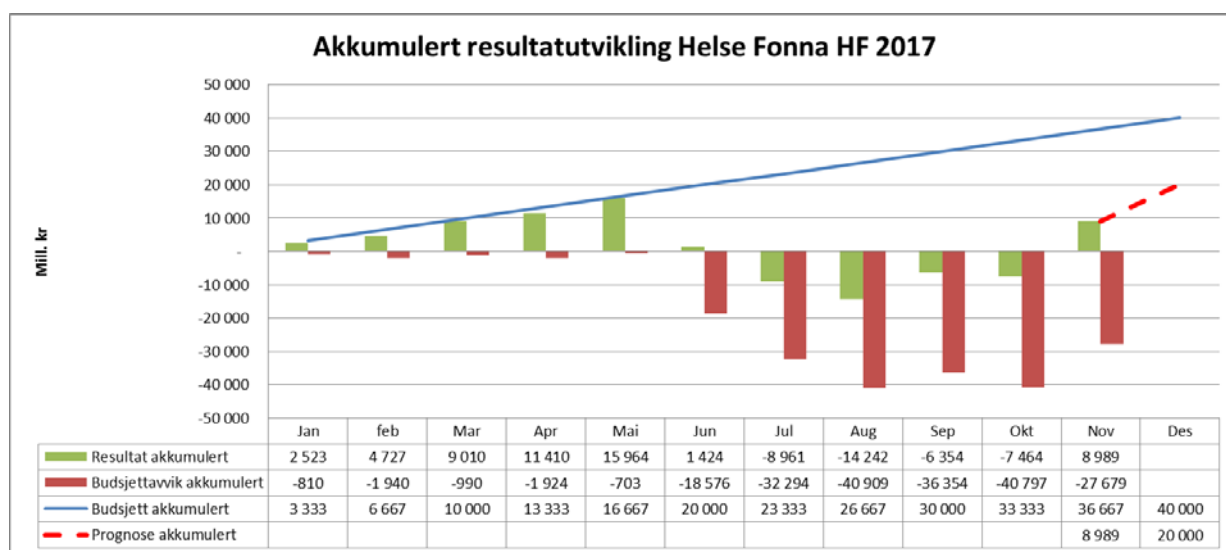

Dei aktivitetsbaserte inntektene (ISF, poliklinikk og gjestepasientinntekter) syner for perioden eit samla positivt avvik på 8,687 MNOK. Grunna høg aktivitet viser ISF-inntektene på somatikk eit positivt avvik på 4,165 MNOK. Den varsla korreksjonen på ISF-inntektene innan Psykiatri/TSB kom nå i november og gjev eit positivt avvik på 1,708 MNOK. Den årlege ISF-avrekninga for 2016 kom og nå i november og gav eit positivt bidra på ISF-inntektene på 2,959 MNOK.

Andre øyremerka tilskot og andre driftsinntekter viser samla sett positivt avvik på 4,002, som gjelder bruk av sysselsetningsmidler, gevinst ved salg av eiendom, samt midler til eksternt finansierte prosjekter.

Varekostnadene knyta til vår eigen aktivitet viser totalt eit negativt avvik på 5,094 MNOK, og er knyta opp mot eit avvik på H-resept legemiddel 0,996 MNOK, onkologiske legemiddel 1,139 MNOK og behandlingshjelpemiddel 0,705 MNOK. I tillegg er det eit overforbruk knytt opp mot høgare aktivitet enn budsjettert.

Kjøp av private helsetjenester viser denne månaden eit positivt avvik på 2,436 MNOK, som i hovudsak gjelder fritt behandlingsvalg med eit underforbruk på 1,530 MNOK.

Personalkostnadane inkl. innleige av personell frå byrå viser denne månaden eit negativt avvik på 4,574 MNOK. Det største avviket på overtid/ekstrahjelp. Innleid arbeidskraft visar noko mindre avvik denne måneden enn tidlegare månader.

Andre driftskostnadar viser denne månaden samla sett eit negativt avvik på 8,333 MNOK, som i hovudsak kjem av lågare kostnader innan pasientreiser. Etter rekneskapen for oktober var avslutta, blei det avdekt for mykje kostnadsført på pasientreiser grunna omlegging innan ordninga. Den samla nettoeffekten dette gav på rekneskapen for november var 10 MNOK.

## 2.2 Sysselsettingsmidlar

Helse Fonna HF fikk i 2017 tildelt 10,3 millionar i sysselsetjingsmidlar som må nyttast til vedlikehaldstiltak i 2017. Alle tiltak er ferdigstilt med unntak av følgjande:

- 1) Prosjekt 620036 Rehabilitering av kjøkkenlokala ved Hgsd sjukehus.  
Tilleggsarbeidene som ble bestilt og iverksatt i oktober skal i følge planen ferdigstillast den 22. desember 2017.

## 2.3 Investeringar

Føretaket har gjennomført og avslutta mange investeringsprosjekt i inneværande år. Status på dei prosjekt som pågår er som følgjer:

1. Prosjekt nr 68183 Brannsikring Stord sjukehus  
Prosjektering av sprinkleranlegg ventilasjonsrom er gjennomført. Utføring av selve arbeidet gjennomførast primo 2018. Det inneber at gjenståande del av budsjettet blir overført.
2. Prosjekt nr 68207 Ombygging ifm utskifting av MR ved Haugesund sjukehus  
Føretaket tildelte i juni kontrakt til Siemens AS på leveranse av ny MR til Hgsd sjukehus. Prosjektering av naudsynt ombyggingsarbeid for å kunne installera/ montera ny MR ble starta i august, Dei fysiske arbeida ble påbyrja i oktober 2017 med planlagt ferdigstillelse mars/april 2018. Detaljprosjektering er ferdig. Da MR-en krever store

kraftmengder, etableres ny tavle med egen forbindelse til hovedtavle. Arbeid med ny elektro tavle (rom) og forbindelse er under utførelse og er planlagt ferdigstilt medio jan. 2018. Det pågår også arbeid i sjølve MR rommet og tilstøtende areal.

3. Prosjekt nr 68208 Utskifting ventilasjonsaggregat M Blokk Hgsd – KA 4  
Prosjektet skal ferdigstillast 15 desember 2017.
4. Prosjekt nr 68214 Samkjøring/backup av kjøleanlegg V/M/S blokk Hgsd  
Prosjektets første fase er ferdigstilt. Andre fase av prosjektet er planlagt gjennomført i 2018.
5. Prosjekt nr 68159 kabling trådløst nettverk Stord sjukehus  
Prosjektet er ferdigstilt.
6. Prosjekt nr 68229 Rehabilitering av murfasade K-blokk Stord sjukehus  
Målsetjinga er å ferdigstilla prosjektet til årsskiftet. Framdrifta er avhengig av vær og temperatur og det er av den grunn mogleg at tiltaket ikkje blir ferdigstilt før januar 2018.
7. Anskaffelse av garderober  
Det er inngått ein avtale om utskifting av eit større antal av garderober ved Hgsd og Stord sjukehus. I følgje kontrakta skal garderobera skiftast ut i januar 2018.

Anna

Føretaket har fått levert og sett i drift fire ambulanseskjoretøy. Faktura for en ambulansen er ikkje mottatt.

Det er i tillegg levert og sett i drift fem administrativt kjøretøy (utskifting av eksisterende kjøretøy).

For MTU (medisinsk teknisk utstyr) er det hittil i år investert for 18,5 MNOK. Ved avslutning av alle investeringsprosjekta for 2016, visar det et underforbruk på 6,6 MNOK. Desse midlane vil bli overført til investeringsprosjekta for 2017 som i prognosen har eit overforbruk på 2,4 MNOK og resten overføres til 2018. Fleire av investeringsprosjekta starta opp i 2017 vil slutførast i 2018. Dette utgjør omlag 18 MNOK. Den største enkeltposten er ny MR på 13 MNOK.



I prosjektet ByggHaugesund2020 er det investert for 53,4 MNOK hittil i år. På grunn av god framdrift i prosjektet blei prognosen for 2017 justert opp i august frå budsjettert nivå på 60 MNOK til det som er lagt inn i forprosjektet og langtidsbudsjettet på 87,624 MNOK dette året. Prosjektet er fortsatt innanfor totalramma for heile prosjektperioden på 1 890 MNOK.

## **Prognose**

Prognosen synar at ein ikkje vil nyttja alle investeringsmidlane innanfor bygg og anlegg i inneværande år. Årsakane til dette er blant anna manglande tilgang på prosjektlederpersonell, behov for å samkjøre og koordinere tekniske løysningar med bygg2020. I tillegg har ein valt å prioritera gjennomføring av alle tiltaka som er finansiert av sysselsettingsmidler.

Følgjande tiltak vil bli overført til 2018; SD anlegg til Stord og Hgsd (1,8 mill), utskifting av branndetektorere (0,5 mill), samkjøring/back up av kjøleløsning – fase 2 (1,0 mill), adgangskontroll anlegg Hggsd (0,9 mill) samt garderobereskap Hgsd og Stord (1,0 mill). Det er også noe usikkerhet til kor mykje som vil bli ferdigstilt/fakturert i 2017 når det gjelder prosjekt MR ombygging.

Dei investeringsmidlene som ikke bli nytta i år vil bli overført til 2018, slik at ein får ferdigstilt dei tiltaka som er beslutta gjennomført.

| Investeringer 2017                                      |                |                     |                |                  |                         |  |
|---|----------------|---------------------|----------------|------------------|-------------------------|--|
| Bygg  | Ramme          | Brukt hittil i 2017 | Prognose       | Løpende prognose | Avvik ramme vs prognose |  |
| Brannoppgradering Stord, Valen og Odda                  | 2 000          | 1 700               | 2 000          | 2 000            | -                       |  |
| Reinvestering i Bygningar                               | 1 626          | 3 017               | 5 780          | 5 780            | -4 154                  |  |
| Ombyggingar MTU installasjonar                          | 3 200          | 724                 | 3 200          | 3 200            | -                       |  |
| Helse miljø og sikkerhetstiltak                         | 500            | 10                  | 140            | 140              | 360                     |  |
| Mindre bygningsmessige ombygningar                      | 4 550          | 242                 | 225            | 225              | 4 325                   |  |
| Utvidelse dialyse Haugesund                             | 6 000          | 5 607               | 5 607          | 5 607            | 393                     |  |
| <b>Bygg Totalt</b>                                      | <b>17 876</b>  | <b>11 300</b>       | <b>16 952</b>  | <b>16 952</b>    | <b>924</b>              |  |
| <b>Tekniske anlegg</b>                                  |                |                     |                |                  |                         |  |
| Reinvestering i tekniske anlegg                         | 15 324         | 7 860               | 11 000         | 11 000           | 4 324                   |  |
| <b>Tekniske anlegg Totalt</b>                           | <b>15 324</b>  | <b>7 860</b>        | <b>11 000</b>  | <b>11 000</b>    | <b>4 324</b>            |  |
| <b>Medisinsk teknisk utstyr</b>                         |                |                     |                |                  |                         |  |
| Investeringer påbegynt i 2016, men som avsluttes i 2017 | 17 700         | 9 065               | 11 108         | -                | 6 592                   |  |
| Enkeltkjøp under 5 mill                                 | 25 000         | 9 450               | 27 400         | -                | -2 400                  |  |
| <b>Medisinsk teknisk utstyr Totalt</b>                  | <b>42 700</b>  | <b>18 515</b>       | <b>38 508</b>  | <b>0</b>         | <b>4 192</b>            |  |
| <b>PROSJEKT BYGG 2020</b>                               |                |                     |                |                  |                         |  |
| Forprosjekt Bygg2020                                    | 60 000         | 53 443              | 87 624         | -                | -27 624                 |  |
| <b>PROSJEKT BYGG 2020 Totalt</b>                        | <b>60 000</b>  | <b>53 443</b>       | <b>87 624</b>  | <b>0</b>         | <b>-27 624</b>          |  |
| <b>Andre investeringer</b>                              |                |                     |                |                  |                         |  |
| Ambulansar og administrative kjøretøy                   | 8 400          | 6 596               | 8 500          | 8 500            | -100                    |  |
| Anna utstyr   | 2 500          | 896                 | 1 800          | 1 800            | 700                     |  |
| <b>Andre investeringer Totalt</b>                       | <b>10 900</b>  | <b>7 493</b>        | <b>10 300</b>  | <b>10 300</b>    | <b>600</b>              |  |
| <b>Investeringer 2017</b>                               | <b>146 800</b> | <b>98 610</b>       | <b>164 384</b> | <b>38 252</b>    | <b>-17 584</b>          |  |

#### ByggHgsd2020

| Beløp i heile tusen kroner                          | Totalt       |                  |                  |                         | Nå-2023   |
|---|--------------|------------------|------------------|-------------------------|-----------|
|   | ByggHgsd2020 | Investert i 2016 | Investert i 2017 | Investert totalt hittil |           |
| Investering (i 2017 kroner)                         | 1 890 097    | 35 622           | 53 443           | 89 065                  | 1 801 032 |
| Bruk av finansieringsgrunnlag(30% egenfinansiering) | 567 029      | 35 622           | 53 443           | 89 065                  | 477 964   |
| Opptent ikkje brukt finansieringsgrunnlag           |              |                  |                  | 184 134                 |           |
| Opptent finansieringsgrunnlag både brukt/ubrukt     |              |                  |                  | 273 199                 | 293 830   |

## 2.4 Likviditet

Likviditetsoversikten ved utgangen av månaden viser ein disponibel likviditet på 546,864 MNOK, noko som er ein auke på 15,302 MNOK i forhold til førre månad. Prognosen for 2017 viser ein gjennomsnittleg disponibel likviditet på 528,591 MNOK.

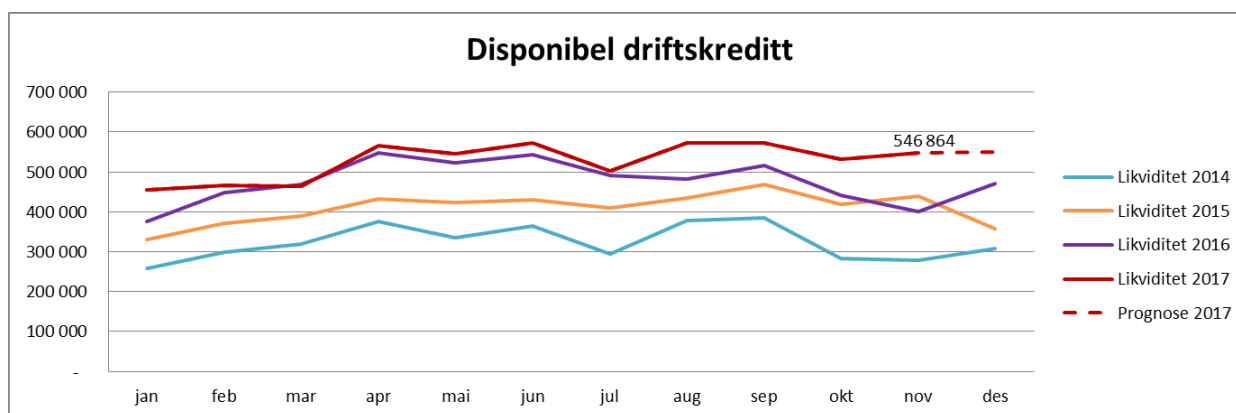

### 3 Aktivitet og kvalitet

#### 3.1 Aktivitet

| Radetiketter                            | Denne periode |       |                    |                  | Resultat hittil i år |        |                    |                  | Resultat hittil i fjor |                    |                      |
|---|---------------|-------|--------------------|------------------|----------------------|--------|--------------------|------------------|------------------------|--------------------|----------------------|
|   | Faktisk       | Plan  | Avvik fra plantall | Avvik fra plan % | Faktisk              | Plan   | Avvik fra plantall | Avvik fra Plan % | Hittil i fjor          | Endring Fra i Fjor | Endring fra i fjor % |
| <input checked="" type="checkbox"/> SOM |               |       |                    |                  |                      |        |                    |                  |                        |                    |                      |
| Sykehusopphold Døgn                     | 2245          | 2041  | 204                | 10,0 %           | 23940                | 23093  | 847                | 3,7 %            | 24459                  | -519               | -2,1 %               |
| Sykehusopphold Dag                      | 803           | 861   | -58                | -6,7 %           | 8823                 | 8571   | 252                | 2,9 %            | 8710                   | 113                | 1,3 %                |
| Polikliniske konsultasjoner             | 12992         | 11579 | 1413               | 12,2 %           | 130127               | 120565 | 9562               | 7,9 %            | 128261                 | 1866               | 1,5 %                |
| Sum liggedøgn, avslutta i perioden      | 8821          | 0     | 8821               |                  | 93192                | 0      | 93192              |                  | 99076                  | -5884              | -5,9 %               |
| Antall pasienter                        | 0             | 0     | 0                  |                  | 58182                | 0      | 58182              |                  | 0                      | 58182              |                      |
| Sum DRG-poeng                           | 3331          | 3117  | 215                | 6,9 %            | 34666                | 34511  | 155                | 0,5 %            | 35281                  | -615               | -1,7 %               |
| DRG-poeng H-resept                      | 17            | 32    | -15                | -47,6 %          | 567                  | 504    | 64                 | 12,7 %           | 642                    | -75                | -11,7 %              |
| Sum DRG-poeng Helse-Vest regioner       | 3284          | 0     | 3284               |                  | 33600                | 0      | 33600              |                  | 34292                  | -692               | -2,0 %               |
| Sum DRG-poeng andre regioner            | 16            | 0     | 16                 |                  | 185                  | 0      | 185                |                  | 176                    | 8                  | 4,9 %                |

Tal pr. 01.12.17

## 3.2 Kvalitet

### 3.2.1 Ventetid (tal pr. 01.12.17)

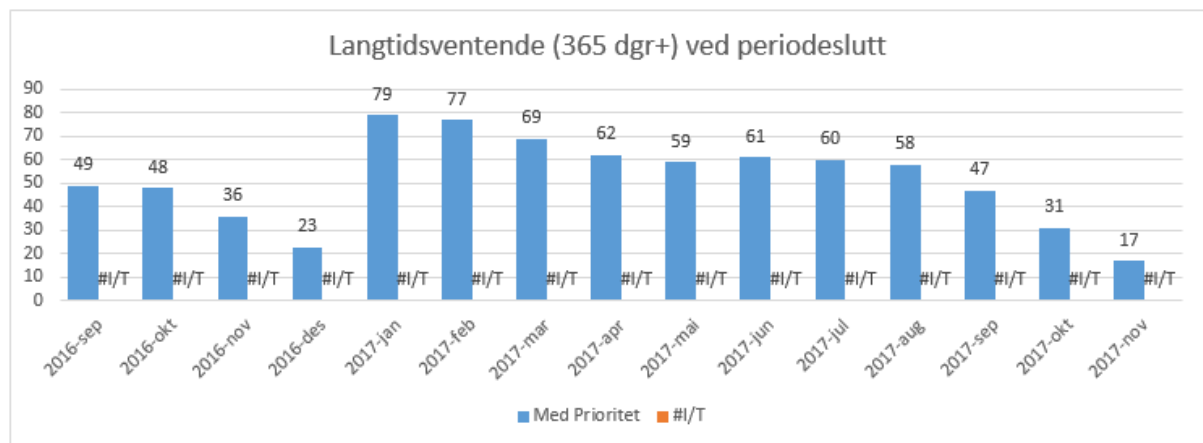
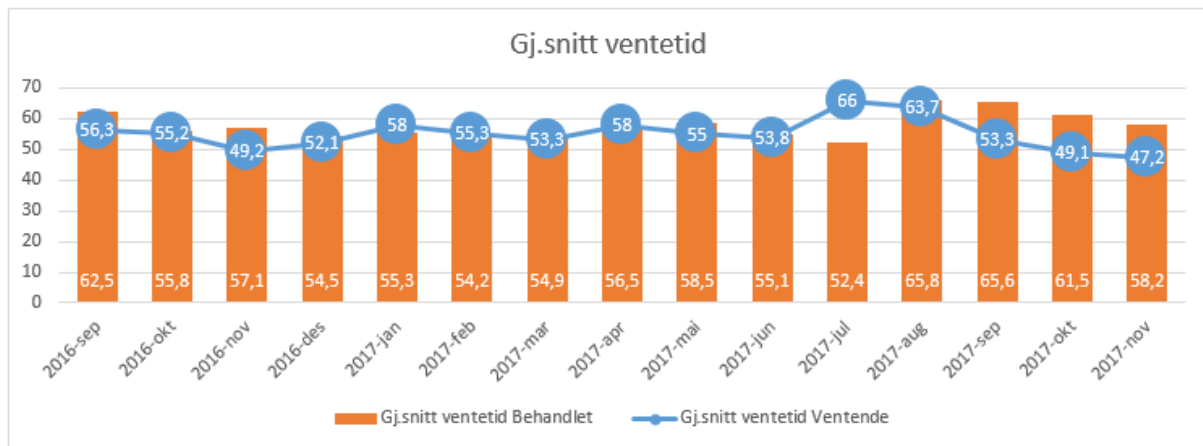

### 3.2.2 Fristbrot (tal pr. 01.12.17)

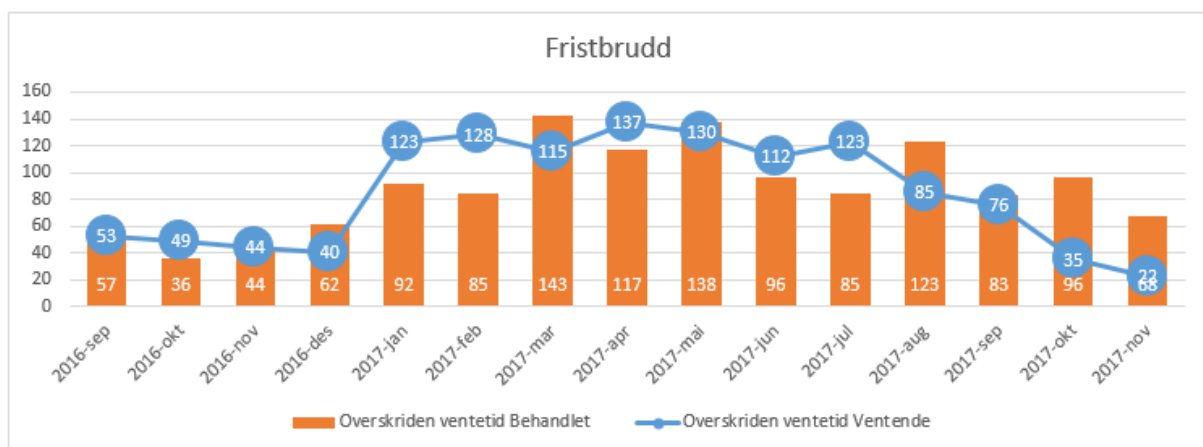

## Fristbrot ventande (tal pr. 01.12.17)

### 3.2.3 Epikrise

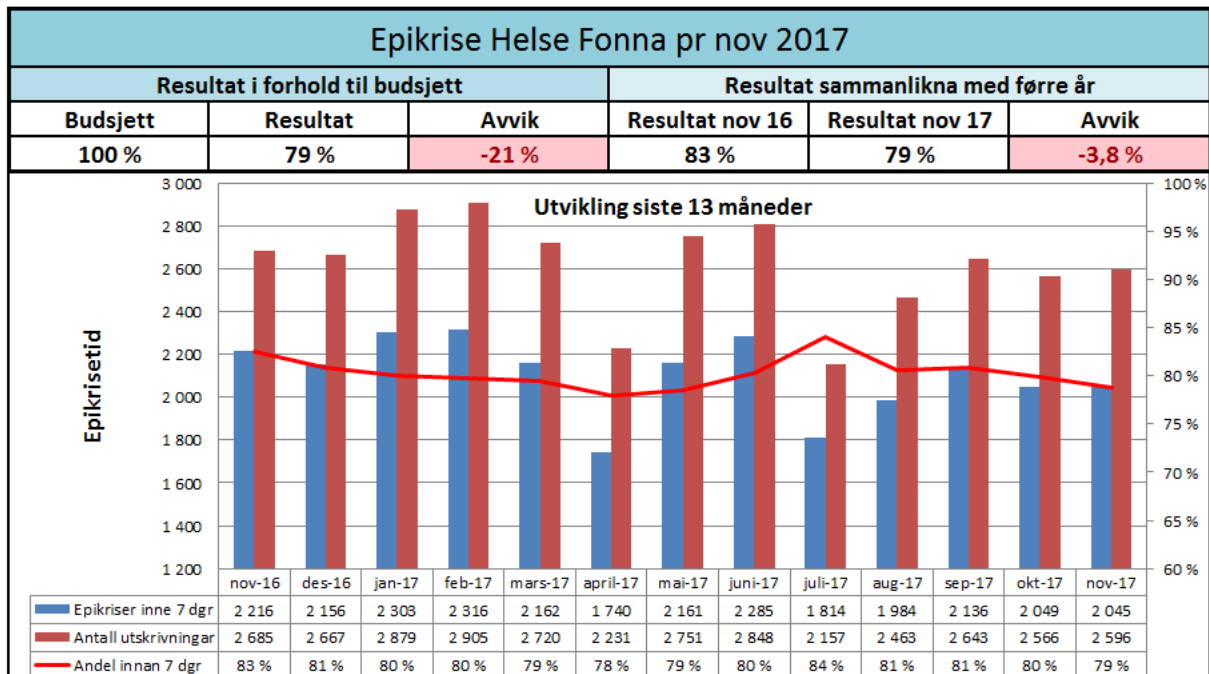

### Epikrisetid Fonna

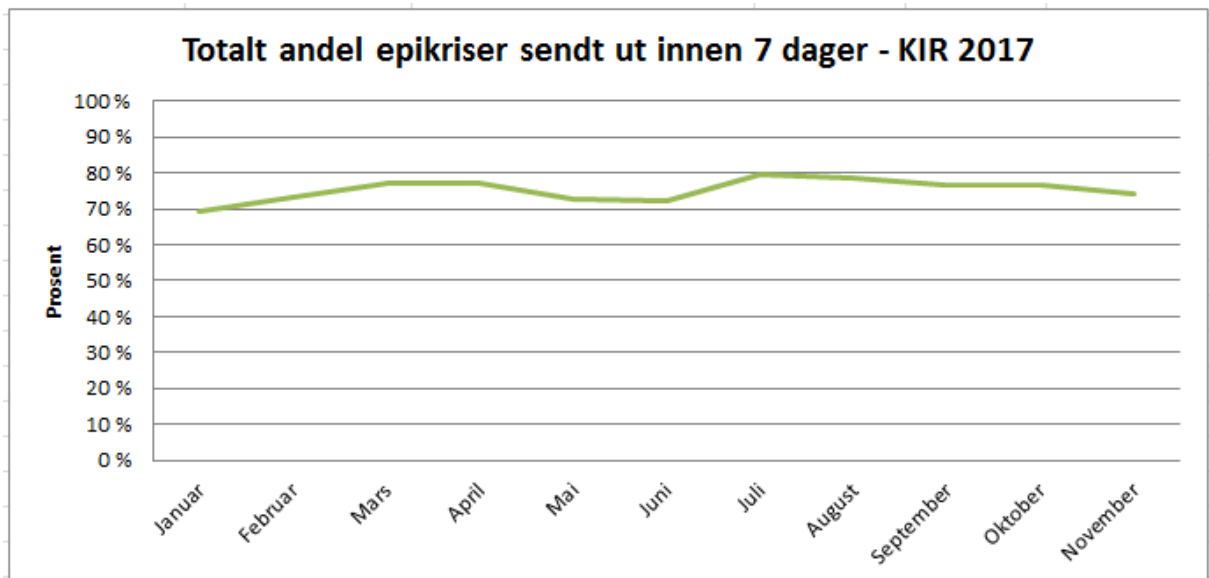

### Epikrisetid Kir

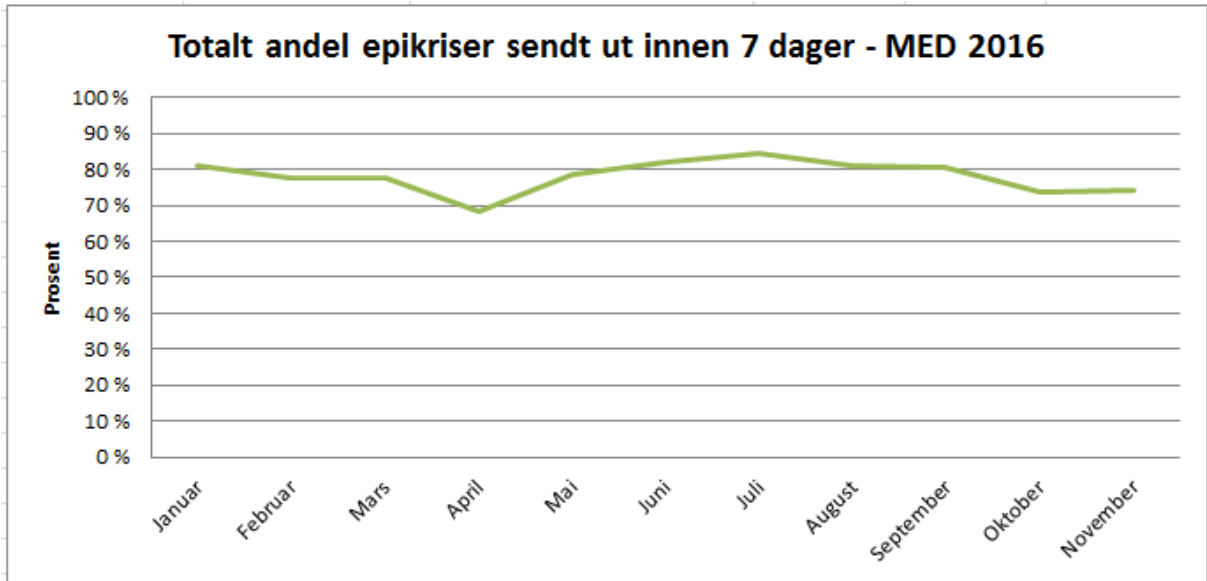

Epikrisetid Med

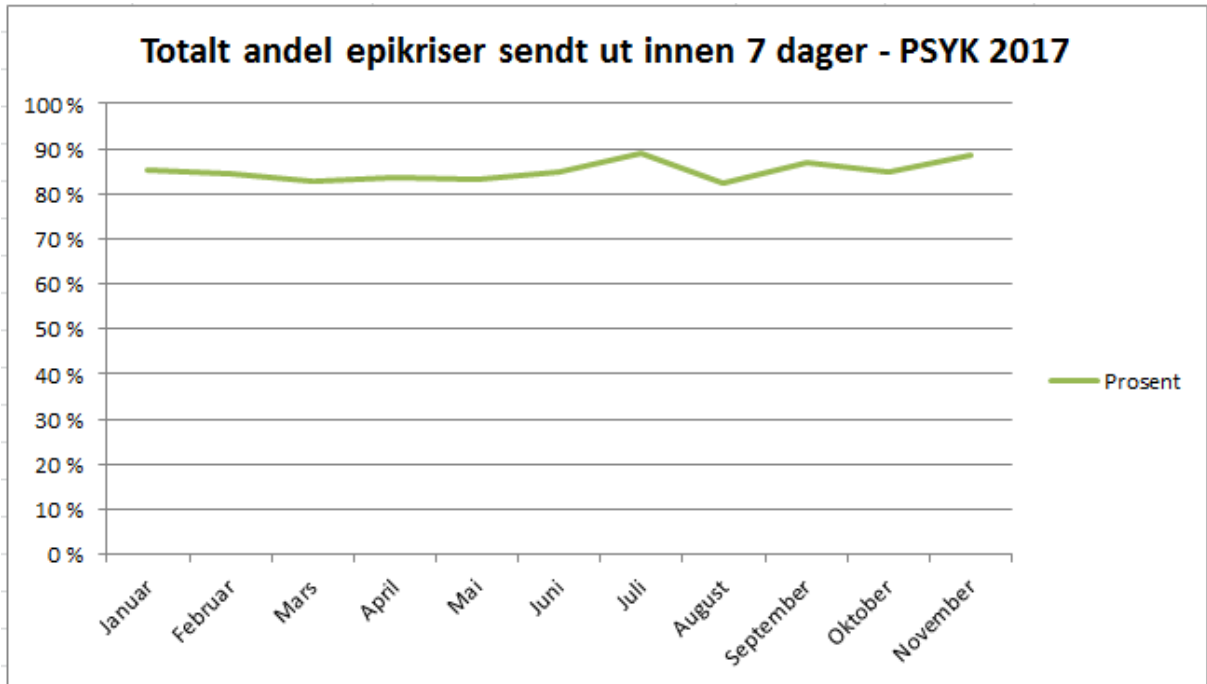

Epikrisetid PH

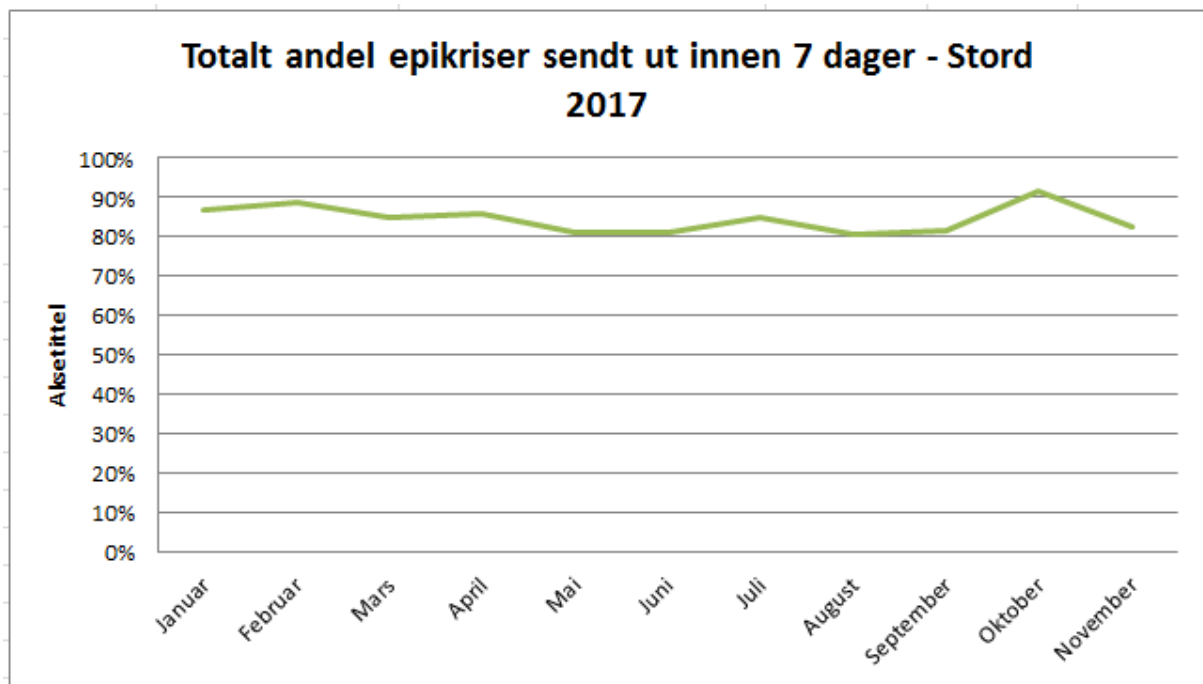

Epikrisetid Stord

## 4 Utskrivningsklare pasientar

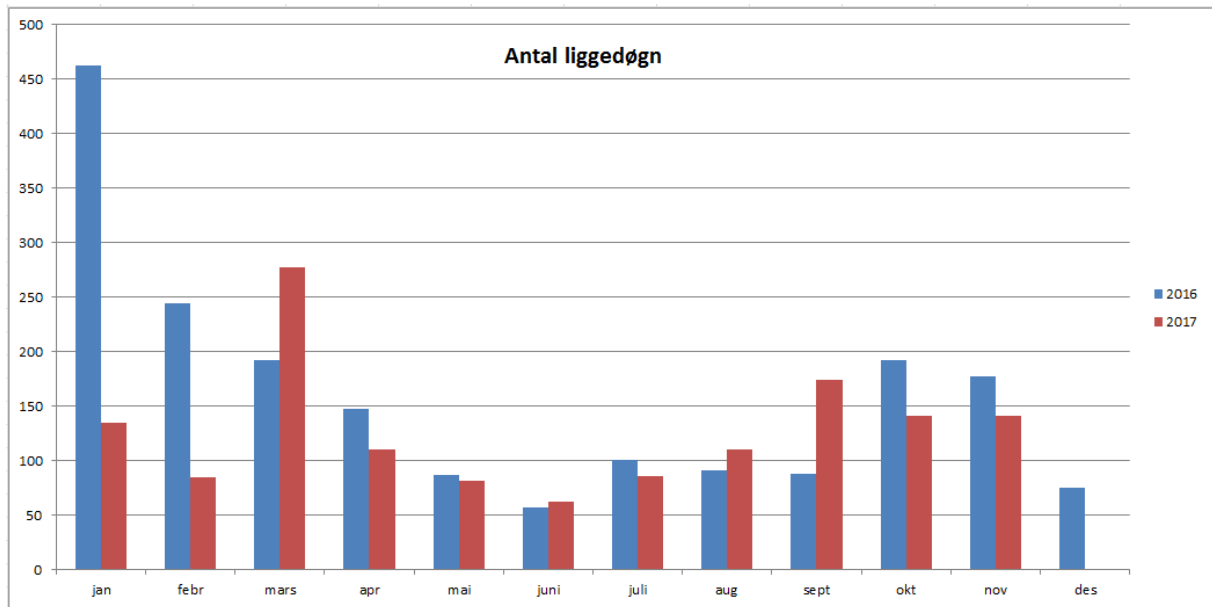

Antall liggedøgn for utskrivningsklare pasientar

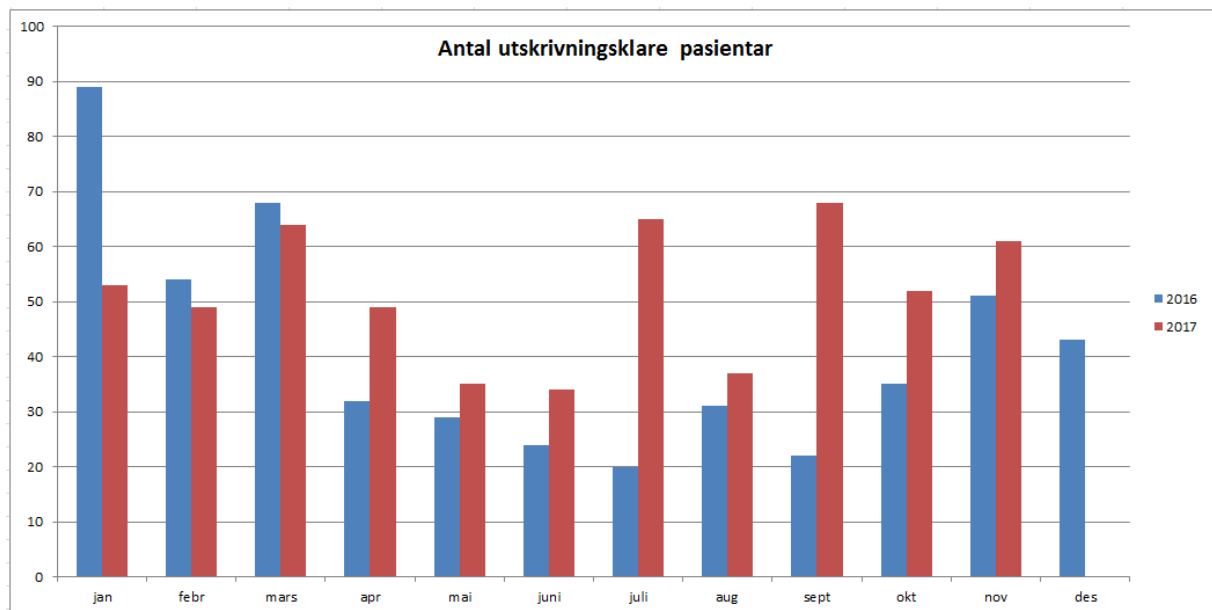

Utskrivningsklare pasientar



## 5 Korridorpasientar

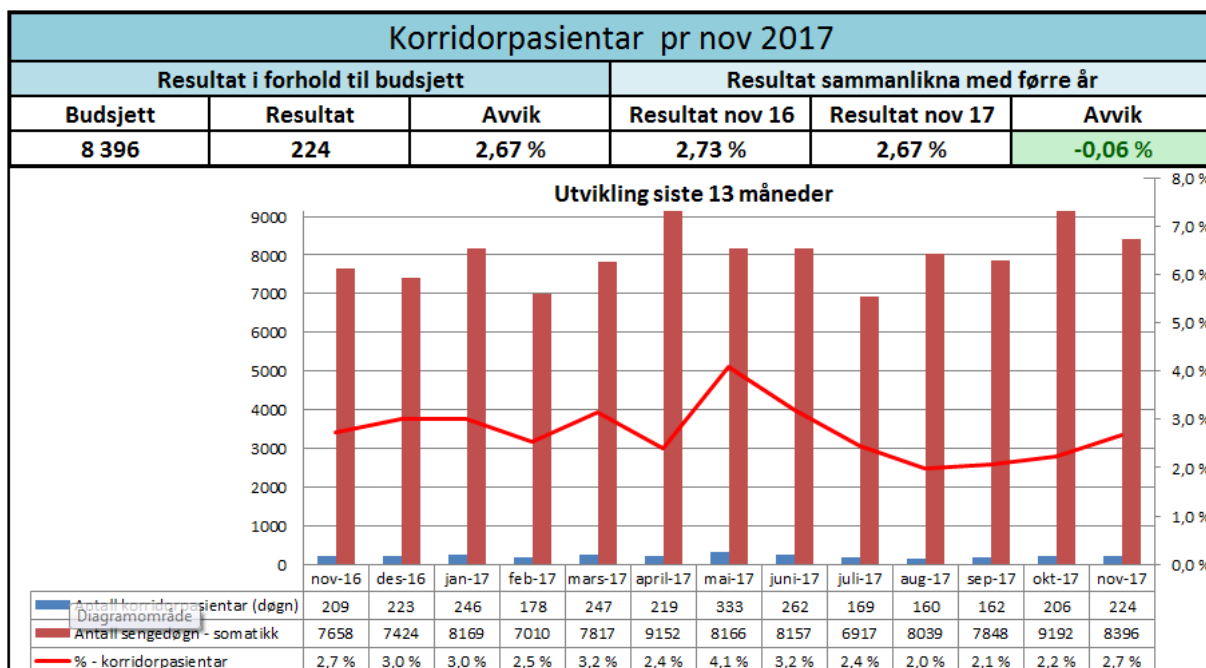

### Korridorpasientar

## 6 Medarbeidar

Tal frå styringsportalen per 7.desember 2017

### 6.1 Bemanning (Månadsverk, overtid og meirarbeid)

#### 6.1.1 Månadsverk

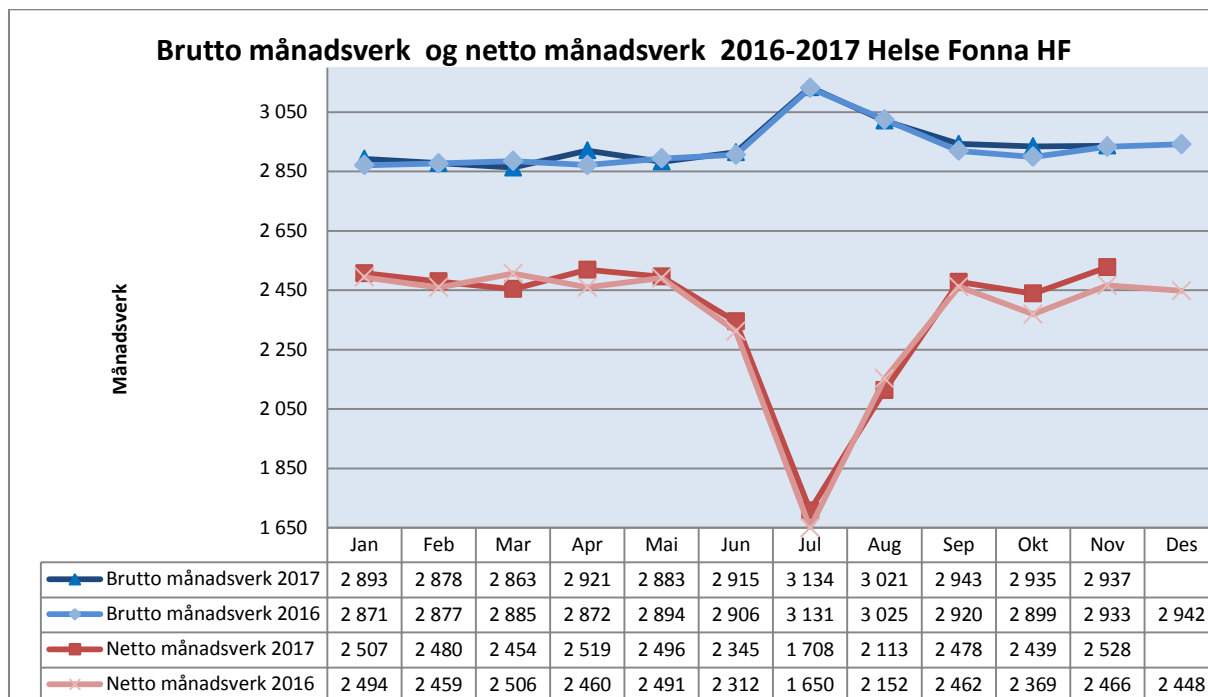

#### 6.1.2 Overtid og meirarbeid

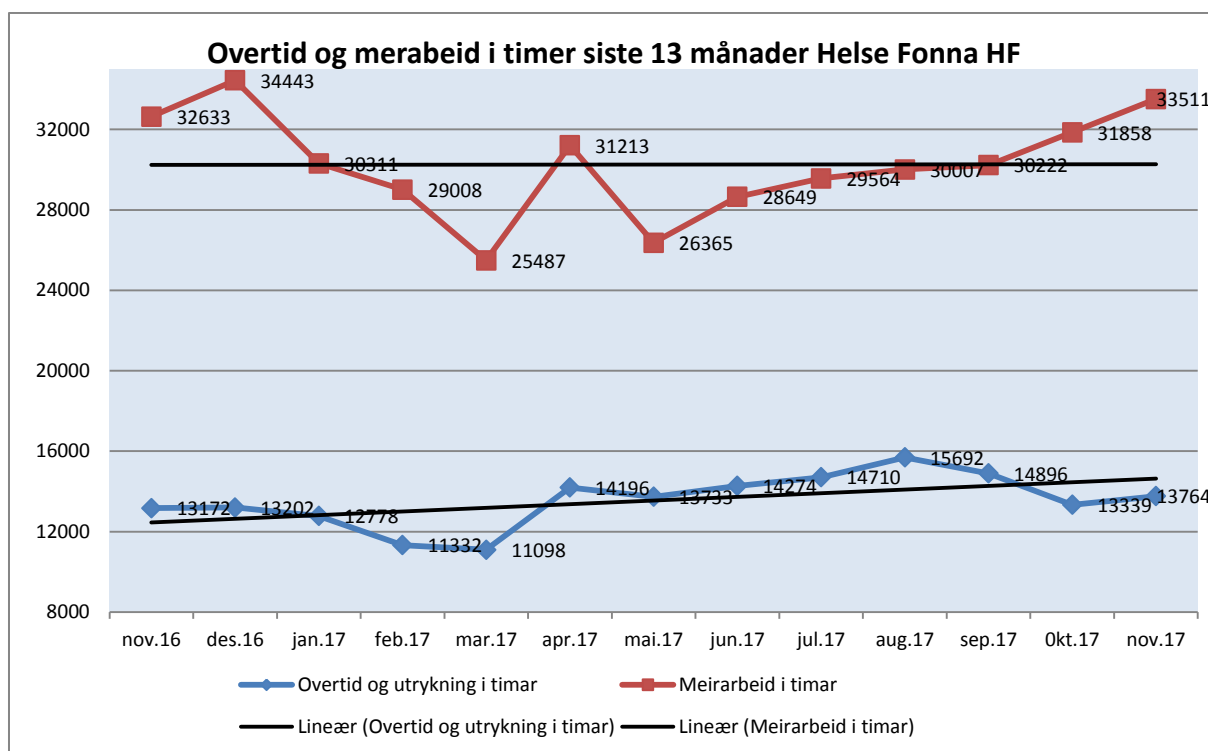

## 6.2 Sjukefråvær

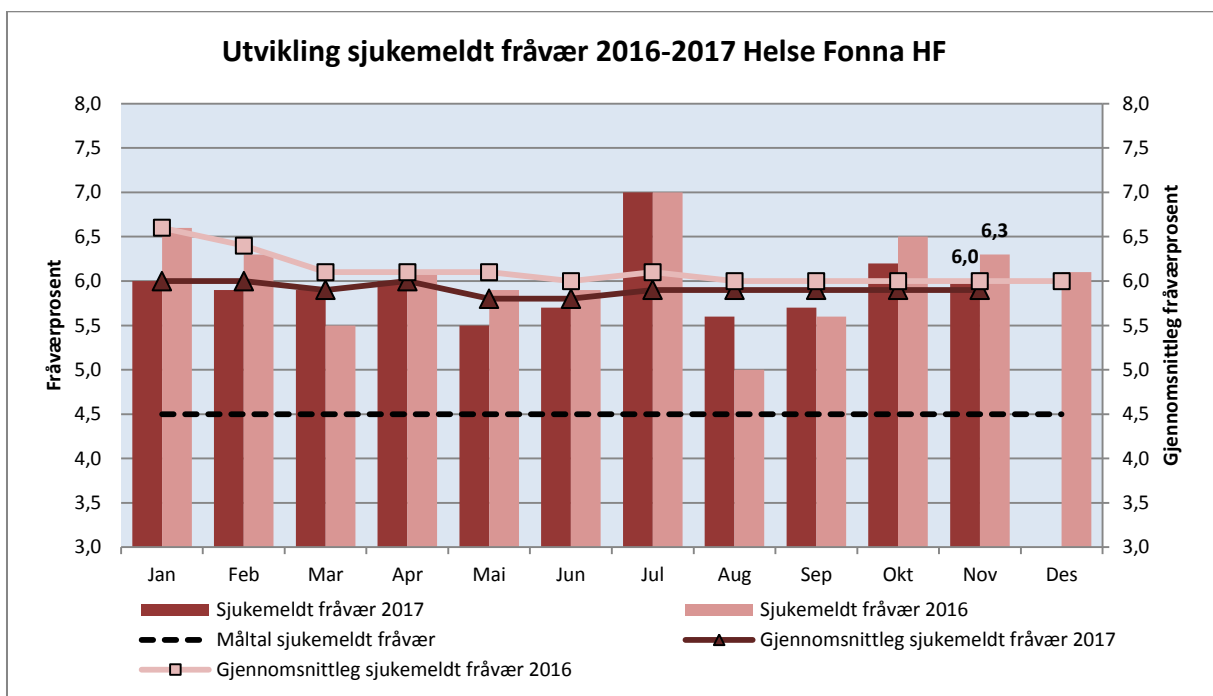
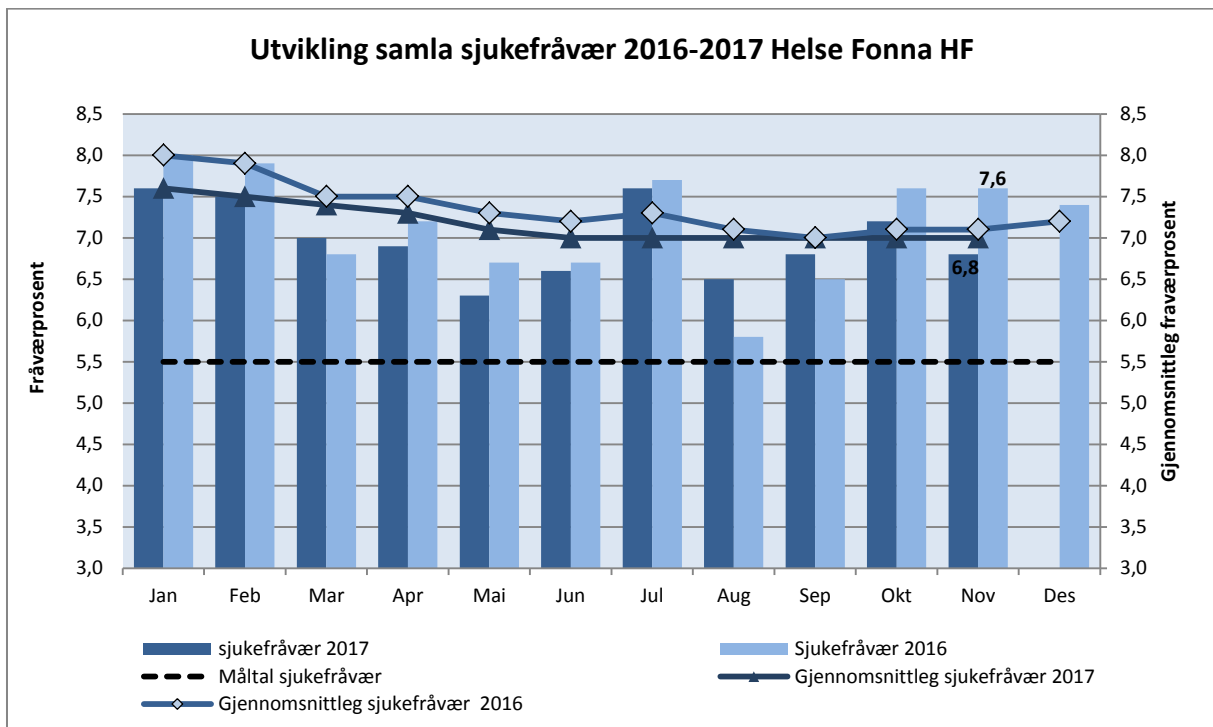

## 6.2.1 Sjukefråvær fordelt på klinikkar/områder og kort- og langtidsfråvær

|  | 2017(november måned) |                   |                   | 2016(november måned) |                   |                   |
|--|----------------------|-------------------|-------------------|----------------------|-------------------|-------------------|
|  | Sjukefravær %        | Korttid (1-16 dg) | Langtid (17 dg +) | Sjukefravær %        | Korttid (1-16 dg) | Langtid (17 dg +) |
| <b>Helse Fonna HF</b>                    | <b>6,8</b>           | <b>2,9</b>        | <b>3,9</b>        | <b>7,6</b>           | <b>3,5</b>        | <b>4,1</b>        |
| Føretaksleiinga/Fag og føretaksutvikling | 0,9                  | 0,4               | 0,5               | 7,3                  | 3,9               | 3,4               |
| Økonomi området                          | 6,2                  | 3,0               | 3,2               | 11,2                 | 7,0               | 4,2               |
| HR området                               | 6,1                  | 3,2               | 2,9               | 2,9                  | 1,5               | 1,4               |
| Medisinsk klinikk                        | 8,0                  | 3,0               | 5,0               | 6,7                  | 3,2               | 3,5               |
| Kirurgisk klinikk                        | 5,7                  | 1,9               | 3,8               | 7,3                  | 2,7               | 4,6               |
| Klinikk for psykisk helsevern            | 8,5                  | 2,9               | 5,6               | 6,5                  | 4,5               | 2,0               |
| Klinikk somatikk Stord                   | 8,6                  | 4,0               | 4,6               | 7,6                  | 3,8               | 3,8               |
| Kl. for medisinsk service og beredskap   | 6,4                  | 2,8               | 3,6               | 6,4                  | 2,8               | 3,6               |
| Internservice området                    | 7,8                  | 4,6               | 3,2               | 10,5                 | 3,7               | 6,8               |

## 6.3 Deltid

### Juridisk og korrigert gjennomsnittleg stillingsprosent

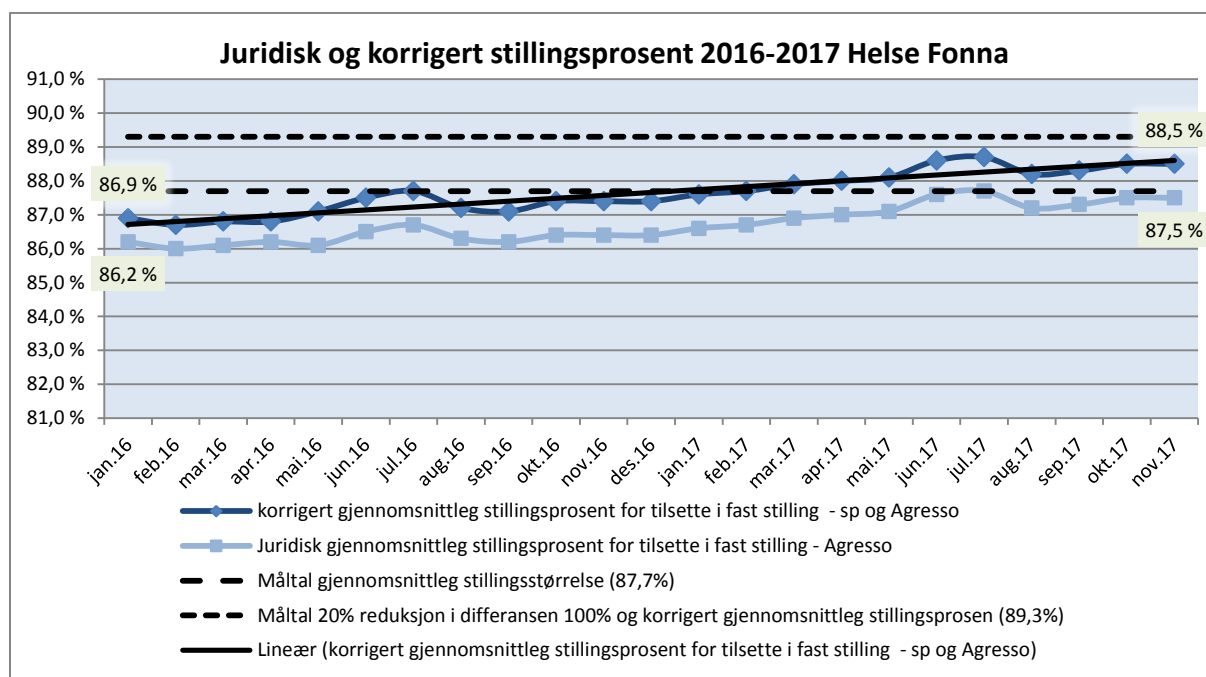

## 6.4 HMS

### Månadleg rapportering

I november 2017 blei det meldt 447 saker til forbedringssystemet Synergi, mot 359 i november 2016.

#### Uønska hendingar Helse Fonna

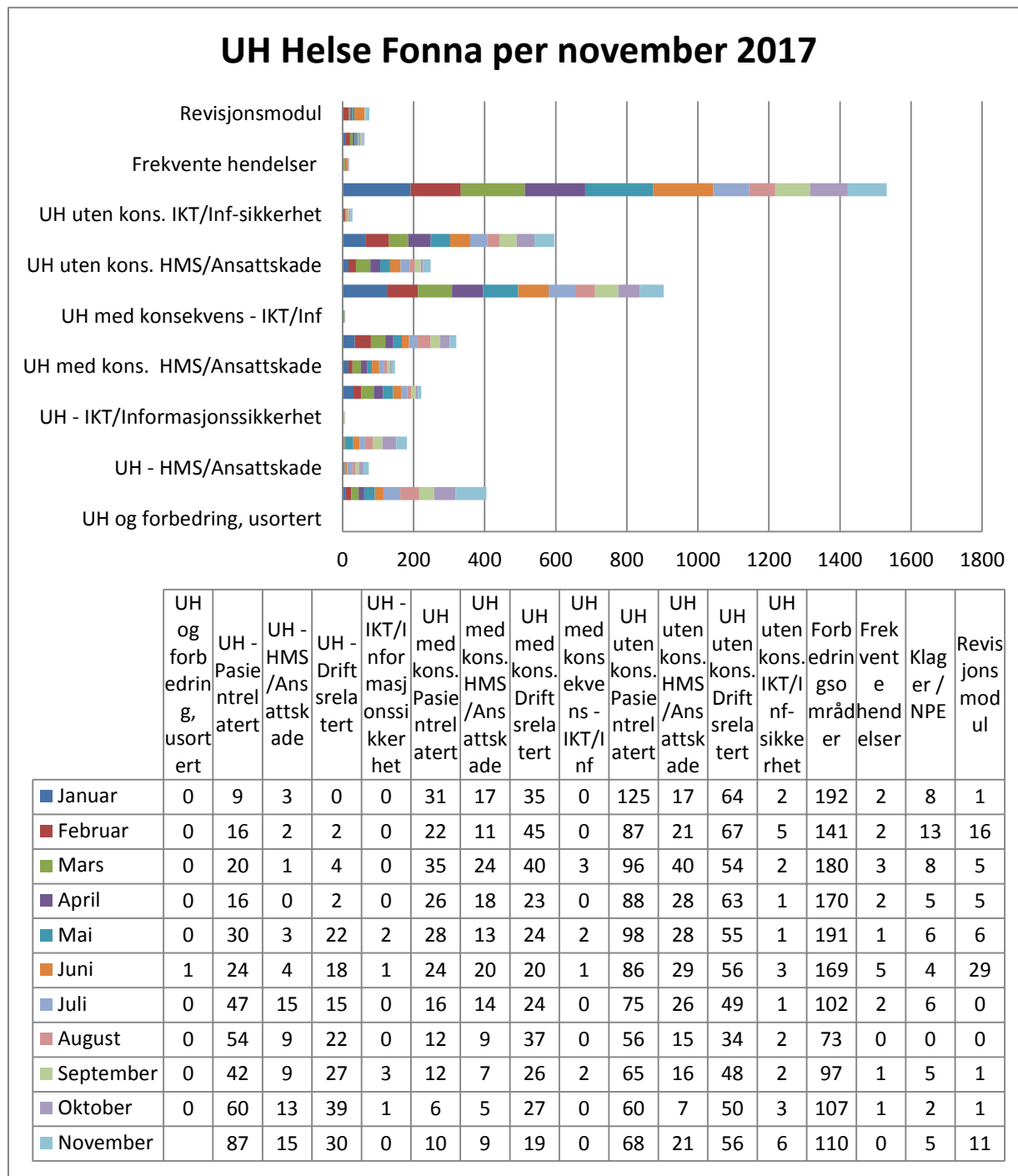

Tabell 1: Uønska hendingar i Helse Fonna per måned i 2017. Alle registrerte saker. Statistikk per 05.12.17.

## Uønska hendingar Helse Fonna per november 2017 – sakstype

Per november er 32 % av meldingane direkte pasientretta og 10 % direkte retta mot HMS/ansattskade.

| Uønska hendingar Helse Fonna per november 2017 |                           | 2                                     |
|--|---------------------------|---------------------------------------|
| Sakstype                                       | Tal registrerte hendingar | %-del av totalt registrerte hendingar |
| UH og forbedring, usortert                     | 1                         | 0 %                                   |
| UH - Pasientrelatert                           | 405                       | 8 %                                   |
| UH - HMS/Ansattskade                           | 74                        | 2 %                                   |
| UH - Driftsrelatert                            | 181                       | 4 %                                   |
| UH - IKT/Inf sikkerheit                        | 7                         | 0 %                                   |
| UH med konsekvens Pasientrelatert              | 222                       | 5 %                                   |
| UH med konsekvens - HMS/Ansattskade            | 147                       | 3 %                                   |
| UH med konsekvens - Driftsrelatert             | 320                       | 7 %                                   |
| UH med konsekvens - IKT/Inf                    | 8                         | 0 %                                   |
| UH uten konsekvens Pasientrelatert             | 904                       | 19 %                                  |
| UH uten konsekvens HMS/Ansattskade             | 248                       | 5 %                                   |
| UH uten konsekvens - Driftsrelatert            | 596                       | 12 %                                  |
| UH uten konsekvens - IKT/Inf                   | 28                        | 1 %                                   |
| Forbedringsområder                             | 1532                      | 32 %                                  |
| Frekvente hendelser - Frekvente hendelser      | 19                        | 0 %                                   |
| Klager / NPE - Klagesaker                      | 62                        | 1 %                                   |
| Revisjonsmodul                                 | 75                        | 2 %                                   |
| SUM hittil i år                                | 4829                      | 100 %                                 |

*Tabell 2: Sakstypar per november 2017*

## I det følgjande er det berre fokus på HMS/ansattskadar:

### Uønska hendingar i november 2017

| Hendelsetype, november 2017  | Tal registreringar | %          |
|--|--------------------|------------|
| Hendelsetype ikke valgt  | 13                 | 43         |
| Ansattskade - Forflytning/løft - skyv/dra - Av pasient                   | 1                  | 3          |
| Ansattskade - Klemt/fanget - Annet                                       | 1                  | 3          |
| Ansattskade - Klemt/fanget - Senger                                      | 1                  | 3          |
| Ansattskade - Stikk, ikke påvist/ukjent om smitte fra pasient - Suturnål | 1                  | 3          |
| Ansattskade - Trussel om vold/verbal sjikane - Annet                     | 1                  | 3          |
| Ansattskade - Trussel om vold/verbal sjikane - Trussel om vold           | 1                  | 3          |
| Ansattskade - Voldsskade - Kvelertak                                     | 1                  | 3          |
| Ansattskade - Voldsskade - Spark   | 1                  | 3          |
| HMS - Arbeidslokaler - Annet   | 1                  | 3          |
| HMS - Avfall - Annet   | 1                  | 3          |
| HMS - Kjemikalier - Prosedyre/retningslinje/rutine                       | 1                  | 3          |
| HMS - Organisatorisk arbeidsmiljø - Faglig og personlig utvikling        | 1                  | 3          |
| HMS - Organisatorisk arbeidsmiljø - Oppgavefordeling ift ressurser       | 3                  | 10         |
| HMS - Organisatorisk arbeidsmiljø - Pauser                               | 1                  | 3          |
| HMS - Smitte/Biologiske faktorer - Eksponering                           | 1                  | 3          |
| <b>SUM</b>   | <b>30</b>          | <b>100</b> |

*Tabell 3: HMS/tilsetteskadar, fordelt etter hendingsstype november 2017.*

### Av melde sakar i november kan vi trekkje fram:

- Bitt av pasient, da medarbeideren avverga at vedkomande ville gå ut av senga. Blodprøver tatt.
- Forstyrra pasient tok kvelertak på medarbeidar med infusjonssett. Kloring, lugging
- Truing med knyttneve, sa han ville slå til medarbeidaren ikkje var meir
- Truslar frå uroleg pasient som fekk avslag på eit ønskje. Sto klar med knyttneven. Utløyste brannalarmen.
- Pasient med delir slo medarbeidar i ansiktet.
- Pasient fekk avslag på å gå å handle for andre gong på same dag. Blei sint, gjekk på med slag, spark, kloring og brakk fingrane bakover. Tiltak: Halde seg på avstand når ein skal formidle avslag til ustabil pasient.
- Krenkende og rasistiske uttalelser frå pasient til medarbeider
- Pasient greip rundt handleddet og ville ikkje slippe. Var truande. Merker i etterkant.
- Gammal kneskade ga nye problem. Gjekk i bakken, fekk smell i nakken og hodepine.
- Stikk
- Vridning og smerter i ryggen etter stell av tung pasient
- Foten kom i klem ved flytting av møbler.
- Klemt fingre i kjøleskapsdør. To kjøleskap står svært tett, og ein kollega har klemt seg før på denne måten. Vurderer å flytte det eine skapet.
- Sengehest falt ner over handa då ho skulle ta ned hjertebrettet.
- Pasient sparka medarbeidar i hofta då ein ville hindre han å dra ut sentralt venekateter.
- Dørrar har gått i vranglås og medarbeidarar blitt innelåst. To medarbeidarar var innelåst i nesten to timar og situasjonen på avdelinga blei vanskelg. Låsane er feilvare og blir skifta.

- Pasient reagerte på det som var skrive i journalen og snakkar nedsettande om den som har skrive det. Leiar snakkar med begge partar og gjennomgår rutinar for journalskriving.
- Stor arbeidsbelastning pga nøkkelpersonell som har slutta og nye som er under opplæring. Fare for sjukemeldingar. Driver aktiv opplæring.
- Smittepasient til ultralyd utan at rutina for vask er gjennomført
- Førebyggjande vedlikehald ikkje utført pga manglande ressursar
- Manglar rød kasse til kjemikalierestar
- Nødutgangen i auditoriet var stengt under stort arrangement utan at døra i rommet var merka
- Senebetendelse i hånndleddet etter å ha prøvd å hjelpe pasient til å sette seg opp i senga. Pasienten klarte det ikkje og la seg brått ned igjen. Hånndleddet blei dradd ut av stilling. Sjukemelding i 5 dagar.
- Pasientheis virka ikkje som den skulle

#### **Alvorlege skadar:**

- 3 skadar førde til sjukemelding, alle i samband med flytting/ løfting av pasientar.
- 1 valdssituasjon er meldt som behandlingsskade.